



グリーンハート



一人一花
ショット
@舞鶴公園

緑のまちづくり協会は、市民・企業のみならずと共に、一人一花運動に取り組んでいます。
緑のコーディネーター 309人 地域の森づくり活動団体 21団体 地域の花づくり活動団体 225団体
花壇スポンサー企業 157社 (令和4年9月1日現在)

発行元 (公財) 福岡市緑のまちづくり協会

ボタニカルライフスクエア

グラント オープン

春の陽気に恵まれた3月10日、福岡市植物園の芝生広場にボタニカルライフスクエアがグラントオープン!

オープニングを記念して、3月10日からの3日間オープニングフェアを開催しました。

詳しくはこちら→
ボタニカルライフスクエア HP



オープニングセレモニー



ハーブティーと
焼き菓子でおもてなし



ワークショップやマルシェ、
様々なプログラム。



会場を彩る
チーム花笑みさん
による花装飾



緑のスケジュール

緑のスケジュールをみなさんの緑の活動にお役立てください。
みなさんで作るページです。掲載したい催しがある方は、
みどり課までご連絡ください。



福岡市植物園 URL botanical-garden.city.fukuoka.lg.jp/

福岡市動植物園総合 URL zoo.city.fukuoka.lg.jp/

詳しくはホームページ又は市政だよりをご覧ください

お手伝いしてみたい緑コ講座がございましたら、みどり課までお気軽にお問い合わせ下さい

新型コロナウイルスの状況に応じ、延期や中止になる場合があります。詳しくは、各機関にお問い合わせください



midorimachi.jp

3/26
①

BLSハッスル事業 **ふくおか花と緑の連絡会**
楽しい草花遊びと作品づくり
時間/①11:00~②14:00~ 講師/佐竹省三さん
場所/ポタニカルライフスクエア

31
⑤

BLSハッスル事業 **きらめきスタジオ**
ハーバリウムレジンアクセサリー
講師/大木聡美さん 場所/ポタニカルライフスクエア

4/2
②

BLSハッスル事業 **よりどりみどり**
四季のお花のお話
講師/坂本憲治さん 場所/ポタニカルライフスクエア

4/15
①

BLSハッスル事業 **グリーンフィンガー**
初めての方の為のコケ玉づくり&カラーコーディネート
講師/石井美砂子さん 場所/ポタニカルライフスクエア

19
③

連続講座 **バラ作り講座** **福岡市植物園**
時間/13:30~ 参加費/無料 ※駐車料、入園料別途
定員/35名(抽選申込4/5×切)

26
③

連続講座 **写真基礎講座** **福岡市植物園**
時間/13:30~
参加費/焼き付け代1,000円 ※駐車料、入園料別途
定員/30名(抽選申込4/12×切)

R60倶楽部

初心者でも気軽に始められる絵手紙に挑戦してみよう 春の絵手紙教室
講師/三木シゲ子さん 場所/早良市民センター
日時/3/20、4/17、5/15の月曜日
14:00~16:00(連続講座)

地域の森・花づくり
活動団体の皆さまへ

- 令和5年度 助成金交付申請書
- 令和4年度 活動実績報告書

提出がまだの方は、お急ぎください。
来年度の助成金交付ができません。

第23回
花と緑のまちかど
写真コンテスト
受賞作品展

福岡市 緑の
コーディネーター
作品展

2023
3.28 [火] - 4.23 [日]

福岡市東図書館
(なみきスクエア)

♪初心者大歓迎♪

ハンギングバスケット教室



2023年 4/10・4/14
(月) (金)



4/10(月)
(例:ペチュニア等)



4/14(金)
(例:ペゴニア等)

講師:(一社)日本ハンギングバスケット協会
マスター(福岡筑後エリア)

日時	2023年4月10日(月)	4月14日(金)
	午前 10:30~12:00 午後 14:00~15:30	午前 10:30~12:00 午後 14:00~15:30
受講料	3,000円 (税込・材料費代含む)	募集人数 各10名ずつ
会場	県庁11階 多目的ホール	
申し込み先	https://yokamon-hiroba.jp/event/detail/597	



緑のレポート

投稿ありがとうございます

福岡市・舞鶴公園の紅白の梅の花鑑賞

梅は百花の魅*

*年のはじめ、梅があらゆる花の先頭を切つてさき、春を告げること（日本のことわざ）。

報告

おもてなし花壇協賛者
後藤 謙治さん

2月中旬、春を告げる梅の花が咲いた便りを耳にして、福岡市・舞鶴公園の紅白の梅の花鑑賞に出掛けました。



凛と咲く花木の王者梅の花

福岡城の南方に位した南二の丸に建っている「多間櫓」（国指定重要文化財）エリアに、悠然とたたずむ1本の白梅の巨木の風格に圧倒・魅了されました。



紅梅の匂いて花の多さかな

生捕櫓エリアに咲く紅梅の花の匂いは、ここから見上げる武具櫓の石垣にまで漂っているような気がしました。



老臭を消しておくれよ梅の香よ

爺川柳



梅園の花壇の春を待ちわびる

二の丸跡公園の梅園に「一人一花運動」に参加する企業花壇を発見！春を待ちわびるこの花壇では、紅白の梅の花や水仙の花が咲くのはもう少し先のようなのでした。

おもてなし花壇
SPRING

ご協賛花壇が福岡のまちに彩りと潤いを与えてくれています。パンジー、プリムラ、アリッサム、そしてこれからはチューリップが咲きそります。





テーマは

「感動すら覚える！おしゃれできちんとした花壇」

公園の花壇を管理する我々が花壇づくりを楽しむことは勿論ですが、どうしたら花壇が「周辺の環境と美しく調和し、そこを訪れる人々に喜んでもらえる花壇になるだろうか」という事は大切な事だと思います。「大濠公園はどんな公園？」と思った時、花壇の傍には結婚式の披露宴も行われる高級レストランがあり、おしゃれな方が多く集っている印象です。それらを踏まえ、少し気合いを入れすぎたかもしれませんが、花壇を見る人びとに、「感動すら覚えてもらえるおしゃれできちんとした花壇」をテーマにしよう！と決定。

テーマに合う花壇をデザインするためには、
どんな植物を選択すればいいのか？

それぞれの花壇に植える植物たちの形状、ボリューム、幅、高さ、花色などをどのように選択し、配置したらいいのかを考えました。

花壇を作る場所の自然環境の確認

実際に植物を選ぶときは、形状だけでなく気候：気温、風、日照、土壌などの確認します。

多年草と1、2年草の選択

①多年草

冬季上部が枯れても宿根草として継続し生き続ける。

②1、2年草

1年又は2年で種などを残して枯れる。

植物を選択する場合大きく多年草と1、2年草のどちらを選ぶか。①と②の違いは、植物の寿命です。花壇を1年中常に美しい状態に保ち、かつ労力が最小限度で維持可能な花壇は①と②の混合花壇です。大濠公園では花壇面積の70%～80%が多年草で、30%～20%が1、2年草です。

お互いを補い合い、より良いハーモニーとなり、
素晴らしい音楽演奏のような花壇を目指して！



どこから花壇をみるのか

訪れた人々がどこからどのように花壇を見るのかという事も大事なことです。

マラソンコース側と歩道側の両方から（写真参照）、人々が花壇を見ることが出来るのです。なお、5か所の花壇のうち3か所は歩道側に水路があるので少し離れたところから花壇を見ることになり、その水路幅分の距離があっても、美しく見える工夫が必要です。



花壇を見る距離や方向によって美しく見えるように工夫された花壇

NEXT

今回は「管理」について述べたいと思います。



丸太を利用して寄せ植え

私が所属する水源涵養林の保全活動をしている森には、間伐材の丸太が転がっています。その丸太を有効活用する方法は・・・・。

エコ・ガーデンの樹木の下宿根草花壇はこの時期、春待ちで、花が咲いていません。

花壇の中で、丸太の上に花鉢を載せれば、彩りある花壇になるのではと思い立ちました。花の調達はこの時期、生産者のハウスの中に補植用として残しておいたパンジーとプリムラを無償でお願いし、初めての寄せ植えに挑戦。

選んだ丸太をそれぞれ高さ30cm、20cm、10cmに切り、家庭に眠っている鉢と100円ショップの鉢、培養土を準備しました。



鉢の大きさに合わせパンジーを主に色違いで飾り、プリムラも押し込む。寄せ植え4鉢が360円で完成。宿根草花壇に位置を決め、丸太と鉢を針金で繋ぎ転倒と盗難防止を施しました。

樹木の下での雰囲気にもマッチし、皆からも可愛くて綺麗な寄せ植えが出来ていると言われました。花の寄せ植えに丸太を活用することが出来ました。

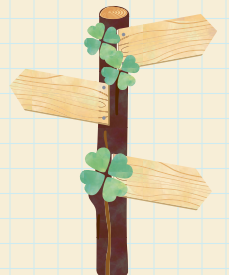

種蒔きの方法は色々ありますが、今回は入れ物について。

会のメンバーは、花苗を入れるプラケースに除草シートを敷き詰め(角は切り込みを入れて立ち上げる)、中に培養土をたっぷり入れて種を筋蒔き&ばら蒔きしました。

秋から冬にかけての環境に合わせて場所の移動や、水遣りなどの管理が非常に楽だったそう。植え付け時にも株分けしやすいと感じました。

便利そうだなあと感じた方は、是非試してみてくださいね。



種蒔きの Point!

めいのはま宿根草ガーデン
葛原 朋子さん



ミモザスワッグ & ミモザリースのワークショップ

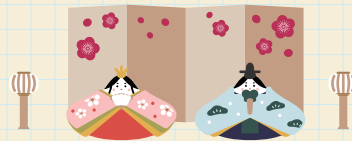

報告

緑のコーディネーター
渡辺 しおみさん

「室見カフェ in 公民館ひなまつり」

室見公民館での『室見カフェ in 公民館ひなまつり』のイベントの中でミモザスワッグとミモザリースのワークショップを担当させていただきました。

2つともアートフラワー（造花）のミモザを使用しています！最近のアートフラワー本当に本物と見間違えばかりです。黄色のお花は元気が出る春色ですね！

この日は「ひな祭りカフェ」という事で、おひな様が飾られて、地域の皆さんの書道やソーパークーピングや様々な展示、野菜の販売、他にも読み聞かせ、健康教室など…。

久しぶりのイベントにシニアの皆さんからチビっ子たちまで、たくさんの交流と笑顔が見られました。スワッグ&リース作りも皆さんに楽しんで取り組んで頂けたようです！

お部屋に飾って春を満喫していただけると嬉しいです。

日時／3月4日（土）
10時30分～11時30分
場所／室見公民館（早良区）
参加者／各10名



藤まつり

バリアフリー

information

藤まつり

日時／ 4月22日（土）
23日（日）
10：00-16：00

会場／ 藤園
三ノ丸広場



植物を使った
ワークショップも
あります

花苗販売 花あそび



ちよいぼら

花づくり活動団体

舞鶴公園フラワーボランティア



舞鶴公園フラワーボランティアでは、登録制で都合が合う時だけ参加が可能な、ちよいボラを募集しています。定期的な活動が難しい方でもOKです。



活動場所／
舞鶴公園三の丸スクエア花壇、三ノ丸広場花壇

活動日／
毎月第1水曜日、第3日曜日 10時-12時

活動内容／
花壇管理、育苗、イベント参加ほか

参加希望の方はこちら

緑のまちづくり協会

☎ 092-260-8816 ✉ ks@midorimachi.jp

花づくり活動団体

新和フワークラブ



てぶらでOK!気軽に花活してみませんか?
活動時間内のご都合の良い時間だけの参加も歓迎します。
申込みは必要ありません。



活動場所／
博多区新和町2丁目（街路植栽帯）

活動日／
毎月第3木曜日 10時-15時

活動内容／
花壇の手入れや耕し、苗の植え込みなど

活動場所でお待ちしています。





時彩の森ガーデン

種をいただき失敗しながらも二鉢育ち、今日花が咲き感動です。



泉東町内会ひょうたん池花壇愛護会

春陽を感じる日に、可憐なスイセンが見ごろを迎えました。西区のひょうたん池で活動をしています。色とりどりの花が咲き誇っています。

メール・ライン登録者にお得情報を配信いたします
タネや苗の提供情報や、研修会やイベントのご案内など、お得な情報を不定期にメール・ラインでお送りします。配信をご希望の方は下記を明記の上、メールにてお申込みください。

①氏名②所属（活動団体名、緑のコーディネーター）

※対象は協会の助成を受けている緑の活動団体、緑のコーディネーターに限る

メール登録はこちら→



緑のコーディネーター



花・森づくり活動団体

アンケートにご協力をお願いします

下記を明記の上、メールまたはFAX、webにてご応募ください。

①住所・氏名・年齢・電話番号②良かったページ③本誌に期待すること、ご意見など



webアンケート

グリーンノートへの投稿をお待ちしています

記事投稿は、内容を書面・メールにて提出してください。
4月号への投稿締切は3月20日です。

発行元・あて先

(公財) 福岡市緑のまちづくり協会
みどり課



✉ ks@midorimachi.jp
☎ 260-8816
☎ 401-1384

協会事務所→



グリーンノートは編集から構成デザインまで、福岡市緑のまちづくり協会職員が制作しています。

新しい電話番号です。お間違えの無いようお願いいたします。
切り取ってご活用ください

協会へのお電話は フロワ ハッピーロ

092-260-8816

(公財) 福岡市緑のまちづくり協会
みどり課 企画推進係

〒810-0033
福岡市中央区小笹5丁目1番1号
福岡市植物園緑の情報館内1階

✉ ks@midorimachi.jp
☎ 401-1384

